

NOS VALEURS POUR LE CHANGEMENT :	3	VIVRE ENSEMBLE & SOLIDARITÉ, SENIORS, HANDICAP, INCLUSION	11
Notre vision :		1 – Lutter contre l'isolement social	
Une nouvelle gouvernance :		2 – Promouvoir l'inclusion et la dignité	
Nos engagements concrets :		3 – Autonomie et accès aux droits	
PREVENTION, SECURITE ET CADRE DE VIE	4	4 – Participation citoyenne et transmission	
1 - Priorité à la présence de proximité		TOURISME, ASSOCIATION, ATTRACTIVITÉ, PATRIMOINE	12
2 –Prévention avant tout		1 – Dynamiser la vie locale et renforcer l'attractivité de Bresles	
3 –Sécurité routière renforcée		2 – Valoriser et soutenir activement le tissu associatif local	
4 - Habitants acteurs de leur sécurité		3 – Créer une expérience touristique originale et interactive	
5 - Travail étroit avec la Gendarmerie		4 – Sauvegarder et valoriser le patrimoine historique et naturel	
TRAVAUX, ENVIRONNEMENT, URBANISME	6	5 – Encourager le tourisme durable et éducatif	
1 – Cadre de vie à Bresles : des rues bien entretenues, propres ... agréables		6 – Gouvernance, transparence et équité dans l'action touristique	
2 – Environnement : Bresles plus belle !		COMMERCES, ARTISANS, ENTREPRISES	14
3 – Urbanisme : « une expansion maîtrisée »		1 – Un centre bourg attractif	
SANTÉ	8	2 – Une politique économique engagée localement	
1 – Renforcer et pérenniser l'offre de soins			
2 – Une santé de proximité, préventive et accessible			
FINANCES	9		
1 – Une gestion rigoureuse pour préserver vos impôts			
2 – Un budget au service des habitants			
ENFANCE, JEUNESSE, FAMILLE, ÉDUCATION	10		
1 – Une éducation de qualité pour tous			
2 – Des infrastructures adaptées			
3 – Des jeunes écoutés, soutenus et engagés			
4 – Un territoire où chacun a sa place et peut construire son avenir			
5 – Une commune solidaire et intergénérationnelle			
6 – Soutenir les familles, quel que soit leur parcours			
7 – Concilier vie familiale et professionnelle			
8 – Un environnement qui fait du bien			

MISE EN ŒUVRE DÈS 2026



Nos valeurs pour le changement

Avant tout, notre engagement repose sur des valeurs fortes, qui guideront chaque décision et chaque action du mandat :

- **ÉCOUTE & CONCERTATION :** Notre volonté : vous inclure dans les décisions qui vous concernent.
- **ENGAGEMENT :** Agir pour Bresles et sa population avec dynamisme, efficacité et ambition.
- **BIENVEILLANCE & SOLIDARITÉ :** Des élus disponibles, accessibles et attentifs à chacun, dans l'intérêt général.
- **ÉQUITÉ – SINCÉRITÉ – RESPECT :** Faire preuve de transparence et d'intégrité à chaque étape du mandat.

Notre vision

Dans un contexte exigeant, notre force est collective : c'est notre capacité à faire bloc, à construire avec vous et à avancer avec lucidité et détermination.

La transformation est en marche, portée par une équipe soudée, engagée et tournée vers des résultats concrets.

Notre projet municipal se veut à la fois pragmatique, humain et ambitieux, au service de tous les Breslois et de chaque quartier.



Notre gouvernance

Proche, bienveillante et à l'écoute. Nous proposons une gouvernance fondée sur la transparence, la proximité et la participation citoyenne. Faire avec vous, pas seulement pour vous.

NOS ENGAGEMENTS CONCRETS

Gouvernance renouvelée et démocratie participative

Vous impliquer en amont des décisions pour une démocratie locale vivante

- Consultations citoyennes régulières.
- Conseil municipal des enfants et des jeunes.
- Conseil des sages.
- Instauration d'un budget participatif.
- Permanences plus régulières des élus.
- Organisation de réunions publiques et de quartiers.
- Modernisation des outils de communication de la mairie pour une réponse claire et rapide.

Des ressources humaines pointues et valorisées

La réussite d'un projet municipal et la qualité du service rendu aux habitants dépend aussi fortement de la mobilisation de nos services municipaux.

- Amélioration constante des conditions de travail pour une réponse toujours plus efficace.
- Consolidation des relations élus-agents communaux.
- Plan pluriannuel de formation.
- Optimisation constante des méthodes de travail.
- Valorisation des compétences.
- Veille des bons déroulements de carrière.



PRÉVENTION, SECURITÉ ET CADRE DE VIE

Le respect des règles profite à tous sans exception.

Sensibilisation - Pédagogie - Fermeté - Sanction

Objectifs

- Faire de la sécurité une démarche collective fondée sur la présence humaine, la prévention, l'information et la fermeté.
- Garantir la liberté de vivre sereinement, dans une commune propre, sûre et agréable.
- Lutter contre les incivilités quotidiennes en misant d'abord sur la pédagogie puis, si nécessaire, sur la sanction.
- Associer pleinement les habitants à l'amélioration du cadre de vie.
- La sécurité et la tranquillité publique font partie des priorités de notre équipe.
- Nous sommes convaincus qu'une commune où chacun se sent respecté et en sécurité est une commune où il fait bon vivre.



1 - Priorité à la présence de proximité

La présence humaine est la base de toute politique de sécurité.



- Étude sur le renforcement de l'équipe des policiers municipaux et de la police rurale.
- Travail en coordination avec tous les acteurs de la sécurité locale (Préfecture, gendarmerie, communes limitrophes).
- Étude sur la mutualisation des policiers municipaux entre communes.
- Police municipale de proximité présente à pied ou à vélo, avec tournées régulières, référents de quartier pour un contact direct avec les habitants.
- Développer l'efficacité des caméras de surveillance.
- Réduire les nuisances pour rendre l'espace public propre et agréable.
- Renforcer la sécurité des riverains : rappeler les règles, sanctionner si nécessaire.
- Réorganisation des plannings afin d'assurer une présence accrue sur les créneaux sensibles.

2 - Prévention avant tout

La prévention commence dès le plus jeune âge et repose sur la médiation.

- Interventions régulières dans les écoles, le centre de loisirs, centre ado et la médiathèque.
- Travail avec les associations pour la prévention jeunesse.
- Développement de mission de médiation pour apaiser les conflits du quotidien.
- Organisation d'activités attractives pour les jeunes afin de réduire l'isolement et les incivilités.



3 - Sécurité routière renforcée

Réduire la vitesse, apaiser la circulation, sécuriser les déplacements.

- Réflexion et aménagement pour ralentir les flux de voitures et protéger les riverains.
- Sécurisation des cheminements piétons, pistes cyclables et abords sensibles.
- Rénovation progressive des trottoirs et amélioration de la visibilité.
- Réduction de la vitesse à 30km/h.
- Bien circuler à Bresles : associer les riverains dans la refonte de la circulation. mêlant fluidité, mobilité douce, sécurité et signalétique des parkings.



4 - Habitants acteurs de leur sécurité

La sécurité est l'affaire de tous.

- Mise en place d'un outil simple et rapide de signalement des dégradations, incivilités et nuisances (application ou numéro unique).
- Renforcement ou relance du programme "Voisins vigilants et solidaires".
- Ateliers citoyens sur la prévention des risques domestiques, la cybersécurité, les arnaques et les bonnes pratiques environnementales.

5 - Travail étroit avec la Gendarmerie

Une coopération renforcée pour une action coordonnée.

- Rencontres régulières avec la gendarmerie.
- Patrouilles coordonnées lors des périodes sensibles.
- Vigilance renforcée lors d'évènements.
- Participation à l'opération nationale "Tranquillité Vacances".
- Collaboration avec l'intercommunalité dans le cadre du Contrat Local de Sécurité.

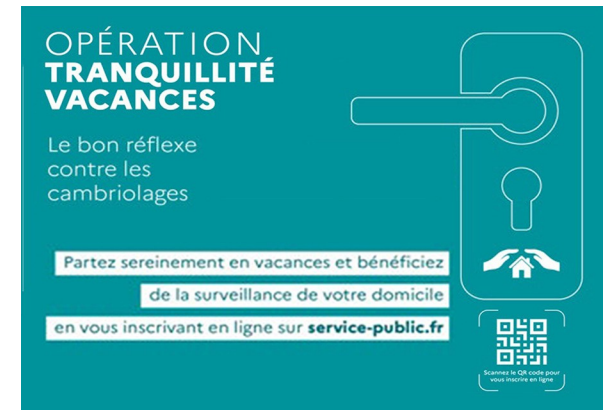

NOTRE MÉTHODE



TRAVAUX, ENVIRONNEMENT, URBANISME

Objectifs

- Grand plan de rénovation et d'entretien des rues et trottoirs : tout usager se doit de pouvoir circuler avec aisance qu'il soit à pied, en voiture, à vélo, à mobilité réduite, avec une poussette.
- Sécuriser les déplacements
- Rénover les équipements vieillissants et entretien des bâtiments existants.
- Intégrer l'écologie dans les aménagements futurs pour réduire les coûts de fonctionnement.

1 - Cadre de vie à Bresles : des rues bien entretenues, propres ... agréables !

- **Nos rues et trottoirs** : priorité de notre budget Travaux !
- **Grand plan pluriannuel de rénovation de nos voiries**
 - Notre équipe fera tout son possible pour faire avancer les dossiers auprès de l'Agglo du Beauvaisis et des différents acteurs sur les réseaux souterrains pour une réfection ambitieuse de nos rues qui en ont bien besoin !
- **Aménagement sécurisé des rues démunies de voies piétonnes**
 - Face à l'absence de trottoirs il est important d'assurer à tous les usagers une circulation sécurisée, agréable et à vitesse maîtrisée.
 - Étude sur l'aménagement de l'avenue de la Libération.
- **Pour des rues et trottoirs praticables**
 - Rebouchage en urgence de tout nid de poule qui apparaîtra pour préserver la sécurité.
- **Application d'alerte**
 - Mise en place d'une application communale alertant sur l'apparition de détériorations, dégradations permettant des interventions techniques plus réactives.
 - Système pointu de suivi des travaux et maintenance des bâtiments.
- **Des espaces de vie plus nombreux et mieux entretenus**
 - Aménagement et entretien régulier des espaces de vies extérieurs favorisant la convivialité : tables de pique-nique, bancs, parc à vélo au centre-ville.
- **Bien circuler à Bresles**
 - Associer les riverains dans la refonte de la circulation mêlant fluidité, mobilité douce et sécurité.
 - Mise en place d'une signalétique et un plan de ville permettant de mieux indiquer les commerces, services et infrastructures de la commune.



2 - Environnement : Bresles plus propre, plus belle !

- **Concertation citoyenne avant toute décision majeure**
 - Plus jamais de décisions unilatérales comme pour les déchets inertes ! Tout projet d'envergure sera discuté avec la population dans la transparence et le respect des habitants. Une attention particulière sera portée aux entreprises afin d'éviter toute nuisance pour la qualité de vie des Bresloises et Breslois.
- **Une ville fleurie et accueillante**
 - Assurer la propreté et l'entretien de l'ensemble de la commune.
 - Lutter drastiquement contre les déjections canines par des campagnes de communication, sensibilisation et verbalisation.
 - Développement d'espaces végétalisés adaptés et entretenus.
 - Journée citoyenne « Nettoie ton trottoir ».
 - Concours des maisons fleuries.
- **Des entrées de ville soignées et embellies**
 - Entretien, propreté et embellissement des entrées de ville, particulièrement le « rond-point de la sucrerie ».
- **Lutter contre les îlots de chaleur**
 - Déploiement de zones ombragées et végétalisées : priorité aux écoles et lieux publics.
- **Bresles labellisée Ville Zéro Mégot**
 - Installation plus ambitieuse de dispositifs de collecte, campagne de sensibilisation avec journée d'action citoyenne dans un premier temps avec journée d'action citoyenne afin de réduire la présence de mégots sur la voie publique.
- **Transition énergétique dans les bâtiments publics**
 - Inventaire et scanner du patrimoine communal et de son mode de gestion.
 - Réduire les consommations d'énergie dans tous les lieux où cela est possible.
 - Plan d'entretien des bâtiments.
- **Préserver et protéger notre eau, une ressource vitale**
 - Associer Communication transparente et réactive des résultats de la qualité de l'eau potable à la population.
 - Installation progressive de récupérateurs d'eau pour le nettoyage des espaces publics.
- **Éclairage public intelligent et économe**
 - Recherche d'optimisation par quartier, en concertation avec les habitants
 - Pour qu'écologie rime avec économie : réinvestissement des économies dans d'autres projets municipaux.
- **Nuisances aériennes**
 - S'associer activement à toutes les actions de limitation des bruits et nuisances des avions et de la qualité de l'air.
- **Nature partagée et comestible**
 - Plantation progressive d'arbres fruitiers et de plantes aromatiques en libre accès pour tous.



3 - Urbanisme : « une expansion maîtrisée »

- **Une pause sur la course aux habitants**
 - Adapter les infrastructures à la démographie : écoles, restauration scolaire, voiries, accueil périscolaire.
 - Anticiper les besoins liés à l'augmentation déjà engagée de la population.
- **Préservation de l'activité agricole et de nos espaces naturels**
 - Organisation de temps d'échange avec les acteurs du monde agricole
 - Entretien et nettoyage des fossés, des cours d'eau et des chemins communaux.
- **Des transports publics renforcés et écologiques**
 - Recenser les besoins de la population.
 - Favoriser l'usage des transports collectifs et partagés pour réduire les émissions de CO².

SANTÉ

La santé est un sujet préoccupant pour beaucoup de Breslois.

Prévention - Pédagogie - Offre de Soins - Anticipation

Objectifs

- Attirer de nouveaux professionnels de santé, adapter l'offre aux besoins des habitants et travailler en concertation avec les praticiens déjà installés pour garantir l'accès aux soins durables et complets.
- Promouvoir la prévention, l'information et la coopération entre professionnels pour une santé accessible à tous, au plus près des habitants.

1 - Renforcer et pérenniser l'offre de soins

S'appuyer sur l'existant

- Notre liste se compose de plusieurs professionnels de santé (médecin, kiné, infirmières, aide-soignante) en capacité de faire jouer leur réseau pour se donner toutes les chances possibles d'attirer de nouveaux professionnels de santé manquants à Bresles.
- Adapter l'offre de soin et favoriser la venue de professionnels de santé en fonction des besoins des habitants.
- Concertation avec les professionnels déjà installés et prises en compte de leur expertise en la matière.



2 - Une santé de proximité, préventive et accessible

- Ateliers santé: diabète, AVC, santé mentale.
- Campagne d'informations santé régulières.
- Favoriser la coopération pluri-professionnelle au service des patients en laissant à disposition une salle pour des réunions trimestrielles des professionnels.
- Encourager les professionnels de santé à rejoindre la CPTS (Communauté Professionnelle Territoriale de Santé) du Beauvaisis pour la mise en place de protocole de coopération et d'actions locales avec l'Agglomération du Beauvaisis et les hôpitaux de proximité.



FINANCES

Objectifs

Faire plus et mieux, dialoguer, prioriser, optimiser mais ne pas taxer davantage.

1 - Une gestion rigoureuse pour préserver vos impôts

- Conscients du poids que représentent les taxes locales, notre engagement est clair : maintenir les taux actuels aussi longtemps que les finances communales le permettent.
- Gestion prudente et rigoureuse, des économies ciblées et une recherche active de financements pour éviter toute hausse.
- Audit financier et bâtiminaire.

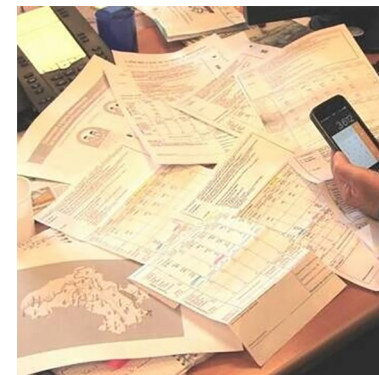

2 - Un budget au service des habitants

- Des projets en phase avec les besoins des habitants et les capacités financières.
- Nous voulons que les habitants de Bresles ne subissent pas les décisions mais y participent.
- Mise en place d'un budget participatif !
- Une partie du budget d'investissement sera réservée chaque année à des projets proposés et votés directement par les concitoyens, pour que chacun puisse proposer des projets utiles pour sa commune.



ENFANCE, JEUNESSE, ÉDUCATION, FAMILLE

Notre engagement, notre responsabilité !

La politique en matière d'éducation ne peut être réduite aux bâtiments !

Nous faisons le choix d'investir durablement dans la qualité éducative, la sécurité, la modernisation des équipements, l'accompagnement des familles

Objectifs

- Offrir aux enfants de Bresles un cadre d'apprentissage moderne, confortable et collaboratif, en associant pleinement les familles et les équipes éducatives.
- Donner aux jeunes les moyens de s'exprimer, de s'impliquer et de s'épanouir dans leur commune grâce à des espaces, des activités et une véritable place dans les décisions publiques.

1 - Une éducation de qualité pour tous

- Mise en place d'un projet éducatif local.
- Co-construction éducative :
 - Création d'un comité de pilotage éducatif (école, mairie, parents et professionnels).
 - Audit participatif annuel des besoins éducatifs avec les partenaires.

2 - Des infrastructures adaptées

- Une nouvelle restauration scolaire : manger Bien, manger Mieux !
- Valorisation du périscolaire et de l'accueil de loisirs : un espace repensé et amélioré pour tous.
- L'école maternelle et un périscolaire rénovés.
- Remplacement du mobilier obsolète pour un confort accru.
- Mise en place d'un plan de maintenance préventive des infrastructures .

3 - Des jeunes écoutés, valorisés et soutenus

- Conseil Municipal des Jeunes ou instance consultative pour associer la jeunesse aux décisions.
- Création d'un espace dédié aux 11-17 et 18-25 ans : convivial, sécurisé, ouvert à l'année.
- Programme d'activités citoyennes, sportives et culturelles.

4 - Un territoire où chacun a sa place et peut construire son avenir

- Déploiement et soutien aux jobs d'été et projets d'engagement (bénévolat, chantiers jeunes).
- Dispositifs "Coup de pouce Jeunes" : accès au sport, à la culture, à la formation et à la mobilité.
- Organisation de séjours éducatifs et de loisirs accessibles à tous.
- Création d'un "Campus des passions" :
 - Ateliers d'échanges de compétences pratiques non couvertes par l'école.
 - Bibliothèque de talents où les jeunes partagent leurs savoir-faire.
 - Programme "Explorateurs de métiers" : immersions auprès de professionnels locaux .

5 - Une commune solidaire et intergénérationnelle

- Tandems solidaires jeunes-seniors : moments culturels et conviviaux partagés.
- Chantiers participatifs au service de la commune .

6 - Soutenir les familles, quel que soit leur parcours

- Ateliers parents-enfants, cafés et lieux de parentalité.
- Guichet unique d'information famille.
- Mise en réseau des acteurs (CAF, PMI, associations).
- Temps familiaux partagés : fêtes, relais parentalité, médiation .

7 - Concilier vie familiale et professionnelle

- Réservations souples pour les accueils périscolaires.
- Plus de places dans les structures d'accueil.
- Aide aux démarches familiales (logement, crèche, CAF...).
- Renforcement de l'information sur les droits et aides existantes (permanences sociales, livret d'accueil famille).

8 - Un environnement qui fait du bien

- Promotion des mobilités actives : marche, vélo, journées sans voitures.
- Ateliers alimentation saine et animations autour du bien-être.
- Journées "vélo pour tous" à travers marais et centre-bourg.
- Soutien aux initiatives sport-santé (marche santé, activités adaptées).
- Plantation d'un arbre à chaque naissance .



VIVRE ENSEMBLE & SOLIDARITÉS SENIORS – HANDICAP – INCLUSION

Objectifs

- Accompagner toutes les familles de Bresles dans leur quotidien, en renforçant les liens parents-enfants, l'accès à l'information et la solidarité entre acteurs locaux.
- Faciliter l'équilibre entre travail et vie de famille grâce à des services souples, accessibles et adaptés aux besoins de chacun.
- Favoriser le bien-être et la santé de tous par un cadre de vie sain, actif et respectueux de l'environnement.

1 - Lutter contre l'isolement social

- Création de dispositifs de proximité (activités, soutien, entraide).
- Visites de convivialité auprès des aînés.
- Promenades de quartier participatives pour recréer du lien et écouter les besoins.
- Repas partagés et échanges intergénérationnels.
- Théâtre "chez l'habitant" pour rapprocher culture et habitants.
- Portage de livres à domicile pour seniors et personnes en situation de handicap.



2 - Promouvoir l'inclusion et la dignité

- Sensibilisation aux réalités du handicap, de l'isolement, de la précarité.
- Formation des agents à l'accueil inclusif.
- Communication accessible à tous : supports simplifiés et adaptés.
- Organisation de semaines thématiques (Semaine Bleue, Journée du Handicap...).
- Épicerie/paniers solidaires pour les plus fragiles.
- Mise en place d'un réseau d'entraide entre habitants.

3 - Autonomie et accès aux droits

- Transport solidaire et accompagnement aux courses.
- Inclusion numérique : ateliers de formation et accompagnement individuel.
- Mise en place de référents "accès aux droits" au niveau communal.
- Commandes groupées d'énergie (fioul, granulés, bois) pour réduire les coûts.

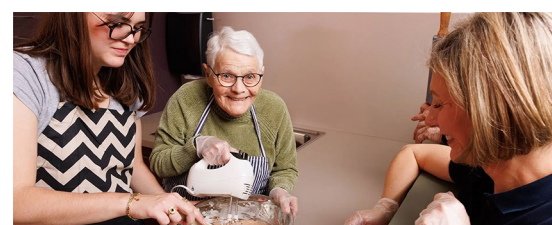

4 - Participation citoyenne et transmission

- Création d'un Conseil des Sages, force de proposition citoyenne.
- Valorisation des savoirs et savoir-faire intergénérationnels.
- Mise en place d'instances consultatives accessibles à tous.

TOURISME, ASSOCIATIONS, CULTURE, PATRIMOINE

Objectifs :

- Faire de Bresles une ville vivante, accueillante et festive, tout au long de l'année.
- Valoriser le patrimoine historique et naturel de Bresles.
- Encourager les initiatives culturelles et associatives.
- Donner envie de découvrir Bresles autrement.
- Promouvoir un tourisme responsable, familial et ancré dans la nature.
- Construire une politique du tourisme partagée, claire et participative.

1 - Dynamiser la vie locale et renforcer l'attractivité de Bresles

- Créer un comité des fêtes chargé de proposer et coordonner les grands événements communaux.
- Organiser des événements fédérateurs : Marché de Noël, Fête de la musique locale, rendez-vous sportifs ou culturels inter-générationnels.
- Soutenir les initiatives citoyennes et culturelles portées par les habitants.
- Ouvrir la Roseraie comme lieu de promenade et d'échanges, agrémentée d'ateliers de jardinage ou de bien-être.

2 - Valoriser et soutenir activement le tissu associatif local

Se réjouir de la richesse de la vie associative, de l'engagement des bénévoles, véritable pilier de notre cohésion sociale.

- Mettre en place une politique municipale de soutien accru aux associations (financier, logistique, humain).
- Renforcer les relations entre chaque association et les élus : Conseil des associations pour garantir facilité, transparence et équité dans l'accès aux aides et moyens communaux.
- Favoriser la co-construction de projets municipaux avec les associations via des concertations régulières.
- Mettre à disposition des espaces municipaux adaptés pour les activités associatives.
- Organiser chaque année un forum des associations pour valoriser leurs actions, mettre en avant les bénévoles et favoriser l'engagement citoyen.

3 - Développer et dynamiser la vie culturelle

- Favoriser l'accès à une offre culturelle diversifiée et de qualité :
 - Création ou consolidation d'une saison culturelle : spectacles, concerts, cinéma en plein air. Mise en réseau des acteurs culturels.
 - Valoriser les talents et les initiatives locales.
- Développer l'accès à la culture pour tous :
 - Mise à disposition d'espaces d'exposition ou de création.
 - Mise en place de dispositifs facilitateurs : tandems solidaires, tarifs réduits.

Développer et dynamiser la vie culturelle de Bresles

Favoriser l'accès à une offre culturelle diversifiée et de qualité :

- ✓ Création ou consolidation d'une saison culturelle : spectacles, concerts, cinéma en plein air.
- ✓ Mise en réseau des acteurs culturels.

Développer l'accès à la culture pour tous :

- ✓ Mise à disposition d'espaces d'exposition ou de création
- ✓ Mise en place de dispositifs facilitateurs : tandems solidaires, tarifs réduits.

Mise en place de dispositifs facilitateurs :

- ✓ tandems solidaires, tarifs réduits

Valoriser les talents et les initiatives locales

4 - Créer une expérience touristique originale et interactive



Donner envie de découvrir Bresles autrement, à travers le jeu, la culture et la nature.

- Mettre en place un circuit "découverte" : chasse au trésor, application mobile, parcours ludique du patrimoine (église, marais, roseraie, monuments, commerces).
- Développer des outils numériques (site, QR codes, application) pour rendre la visite plus interactive.
- Valoriser les hébergements et producteurs locaux via un label "Bienvenue à Bresles".
- Installer une signalétique culturelle et naturelle pour mieux guider habitants et visiteurs.

5 - Sauvegarder et valoriser le patrimoine historique et naturel

Préserver ce qui fait l'identité de Bresles tout en le rendant accessible et vivant.

- Restaurer et animer le patrimoine religieux et bâti, notamment l'église, par des actions participatives et des événements ouverts au public.
- Mettre en valeur le marais de Bresles, zone humide essentielle à la biodiversité, en concertation avec tous les acteurs : chasseurs, promeneurs, associations.
- Roseraie ouverte et embellie : créer un lieu de promenade, de beauté et de détente, agrémenté d'ateliers nature et bien-être.
- Créer des outils de découverte culturelle et écologique, pour sensibiliser toutes les générations au patrimoine local.



6 - Encourager le tourisme durable et éducatif

Promouvoir un tourisme responsable, familial et ancré dans la nature.

- Réintroduire le maraîchage éducatif : création d'espaces de culture pour les enfants et les écoles, transmission des savoir-faire agricoles.
- Produire localement pour nos écoles : mise en culture de parcelles communales et recrutement d'un maraîcher communal.
- Éco-pâturage pour l'entretien naturel : utilisation d'animaux pour entretenir les espaces verts et sensibiliser à la biodiversité.
- Créer des parcours de pêche et de découverte intergénérationnels, favorisant les activités de plein air et la transmission entre générations.
- Organiser une grande fête annuelle de la transhumance et des ateliers nature ouverts à tous.

7 - Gouvernance, transparence et équité dans l'action touristique

Construire une politique locale claire, partagée et durable, au service des habitants et du territoire.

- Élaborer une charte du tourisme et de la vie locale garantissant transparence, équité et concertation.
- Travailler en partenariat avec l'Agglomération du Beauvaisis pour mutualiser les moyens culturels et touristiques.
- Associer habitants, associations, commerçants et élus à chaque étape des projets : diagnostic, mise en œuvre, évaluation.
- Communiquer régulièrement sur les actions menées, les bilans et les perspectives.



COMMERCES- ARTISANS – ENTREPRISES

*Ils font la vitalité d'un centre bourg l'attractivité d'une commune, la richesse d'un territoire.
Ils osent, ils innovent,*

Ensemble ils forment un tissu humain et professionnel indispensable.

1 - Un centre bourg attractif et vivant

- Accompagner l'association des commerçants pour qu'elle mobilise, rassemble, fédère autour des problématiques et réflexions essentielles de ses adhérents et de ses différents acteurs.
- Redynamiser les marchés : marché hebdomadaire et marché des saveurs.
- Revitaliser et favoriser l'implantation de commerçants ambulants variés et étudier une réimplantation du marché sur les places.
- Veiller avec l'ensemble des partenaires à accompagner les porteurs de projets et faire la promotion des locaux vides.



2 - Une politique économique engagée localement



- Renforcer les relations et la proximité avec les entreprises, les artisans, et les commerçants.
- Faciliter l'accès à des espaces de travail partagés : coworking, hôtel d'entreprises, boutiques éphémères.
- Optimiser la gestion avec l'Agglomération du Beauvaisis de notre Zone d'Activité Économique en vue d'effectuer des économies.
- Proposer des temps d'échanges et de réflexions avec les différents partenaires et acteurs locaux sur leurs orientations, leurs projets.
- Valoriser les dispositifs existants à disposition des Bresloises et Breslois : bus pour l'emploi, mission locale.

